



OGGETTO: PROGETTO UNICO ESECUTIVO

e

CAPITOLATO SPECIALE DESCRITTIVO E PRESTAZIONALE

(ai sensi dell'art.23 commi 14 e 15 del D.Lgs. 50/2016)

**PER IL SERVIZIO SPERIMENTALE DI SOCCORSO, SALVATAGGIO E ASSISTENZA AI BAGNANTI,
PRESSO LE SPIAGGE LIBERE DI BERGEGGI DENOMINATE: PUNTA BERGEGGI, IL FARO, MADONNETTA,
PUNTO DI ALIMENTAZIONE, PRODANI E MERELLO,
ANNO 2023**

Articolo 1 - Oggetto del contratto, descrizione dei servizi da effettuare

1. Il contratto ha per oggetto l'esecuzione dei servizi di cui all'art. 1 comma 3 lettera ss) del D.Lgs. 50/2016 e ss.mm. e ii. da effettuarsi sulle SPIAGGE LIBERE e per i periodi descritti negli **ALLEGATI**:

A) SOCCORSO, SALVATAGGIO E ASSISTENZA AI BAGNANTI

2. Definizioni generali:

- *Ditta Affidataria del servizio* (seguito denominata *Ditta*): impresa titolare del contratto di servizio con il Committente che, nell'esecuzione del contratto, può avvalersi di imprese subappaltatrici o di lavori autonomi, nei limiti di Legge e del presente Capitolato.
- *Committente*: il Comune di Bergeggi;
- *Datore di Lavoro*: Legale Rappresentante o delegato della *Ditta*
- *Ordinanza*: Ordinanza di sicurezza balneare n. 59/2022 emessa dal Capo del Circondario Marittimo di Savona del 29/04/22 e ss mm e ii.

A) SERVIZIO DI SOCCORSO, SALVATAGGIO E ASSISTENZA BAGNANTI (per le spiagge libere e per le tempistiche di cui agli **ALLEGATI**), da eseguirsi in conformità alla normativa vigente, all'Ordinanza di sicurezza balneare n. 59/2022 emessa dal Capo del Circondario Marittimo di Savona del 29/04/22, mediante l'impiego di Bagnini e delle dovute postazioni:

Definizioni:

- Ordinanza: Ordinanza di sicurezza balneare n. 59/2022 emessa dal Capo del Circondario Marittimo di Savona del 29/04/22 e ss mm e ii.;
- NORMA UNI-11745: norma sulla "Sicurezza della società e del cittadino Qualificazione delle aree di balneazione ai fini della sicurezza dei bagnanti;
- Bagnino: soggetti MAGGIORENNI in buona salute ed idonea forma psico/fisica con abilitazione in vigore rilasciata dalle associazioni riconosciute, idonei alla mansione specifica e formati anche ai sensi del D. L.vo 81/08 e ss. mm. e ii. nonché sulle procedure da adottare e sull'uso degli adeguati DPI relativamente all'emergenza sanitaria da Covid-19;
- Attrezzatura di proprietà al Committente (Comune di Bergeggi):
 - 1. N. 7 piattaforme di osservazione sopraelevata (trespolo) di cui all'art. 6.1 (postazione di salvataggio) dell'Ordinanza;
 - 2. N. 7 unità idonee per il salvamento (mosconi) di cui all'art. 6.2.5 dell'Ordinanza, omologate;
- Postazioni: porzioni/intere spiagge libere aventi fronte mare di massimo ml 84,00 (ai sensi dell'Ordinanza) e profondità pari alla spiaggia emersa, presidiate da Bagnino per le tempistiche di cui agli **ALLEGATI**, da posizionarsi (interventi e lavori finalizzati all'installazione comprese) in prossimità della battigia come da elaborati grafici **ALLEGATI**, complete di tutte le dotazioni e equipaggiamenti di cui all'Ordinanza ed alla NORMA UNI-11745. A titolo esemplificativo e non esaustivo sono comprese le seguenti dotazioni e equipaggiamenti:
 - art. 1.3 cartellonistica per le porzioni delle spiagge libere SCOGGIO MADONNETTA e PUNTO DI ALIMENTAZIONE escluse dagli 84 m. del servizio con la seguente dicitura "ATTENZIONE – BALNEAZIONE NON SICURA PER MANCANZA DI APPOSITO SERVIZIO DI SALVATAGGIO";
 - art. 1.4: segnali e avvertenze per eventuale presenza di pericoli nello specchio acqueo;
 - art. 2.1, 2.2: cartellonistica con indicazione limite acque interdette alla navigazione e limite acque sicure non segnalato o inesistente e relativa verifica di permanenza in essere degli stessi;
 - art. 4.2 dotazioni personali del bagnino: le magliette, ecc. dovranno riportare anche la scritta "Spiaggia Libera Comune di Bergeggi";
 - art. 6 postazione di salvataggio e dotazioni:

- a) **di proprietà del Committente** (messe a disposizione dal Comune di Bergeggi):
 - art. 6.1 piattaforme di osservazione sopraelevate (trespoli) (di proprietà del Committente) completi;
 - art. 6.2.5 unità idonee per il salvamento (mosconi) (di proprietà del Committente) completi;
- b) **di proprietà della Ditta** (fornitura e gestione da parte della Ditta):
 - art. 6.2 dotazioni della postazione di salvataggio;
 - art. 6.3: salvagenti anulari, cartellonistica...;
 - art. 6.6. bandiere, pennoni, megafono ecc.;
 - art. 6.7 dotazioni di primo soccorso; sono escluse dal servizio unicamente le dotazioni esplicitamente derogate nell'[ALL. A](#);
 - art. 6.7 dotazioni di primo soccorso: limitatamente alla postazione di salvataggio della spiaggia libera dei PRODANI è compresa la fornitura, gestione e ricovero in sito protetto di n. tre bombole individuali di ossigeno terapeutico completo di selettore di flusso con regolazione litro/minuto e attacco a presa ossigeno per le bombole tradizionali ricaricabili; le bombole monouso non necessitano di tale presidio; mascherina per ossigeno terapia per adulto e pediatrica;
 - delimitazioni dell'area delle postazioni (con salvagenti anulari o altro);
 - D.P.I. (anche per le eventuali misure anticovid - 2), vestiario del bagnino e personale;
 - idoneo abbigliamento per il bagnino conforme alla normativa. Oltre alle scritte prescritte per Legge dovrà riportare la scritta "Comune di Bergeggi, spiaggia libera";
 - idonei sistemi e mezzi per la comunicazione all'esterno;
 - ulteriori dotazioni per effettuare il servizio nel rispetto delle normative vigenti (Ordinanza, ecc) nell'[ALL. A](#) ;
 - seggiola e attrezzatura di ombreggiamento per il bagnino, di colore rosso;

Tutte le dotazioni dovranno essere conformi alla normativa e possedere le schede di sicurezza. Tutte le informazioni scritte dovranno essere fornite in Italiano e Inglese.

La Ditta è il soggetto deputato a garantire per la durata del servizio:

- la corretta organizzazione, gestione e effettuazione del servizio di soccorso, salvataggio e assistenza ai bagnanti con l'impiego e ininterrotta presenza di bagnino (SALVO LE DEROGHE DI CUI [ALL'ALL. A](#));
- la fornitura (mantenendo la proprietà in capo alla Ditta), ricovero e costante nonché corretta gestione e manutenzione di tutte le dotazioni di cui alla normativa vigente e all'Ordinanza, necessarie per l'ottemperamento a tutte le prescrizioni della stessa per il servizio di soccorso, salvataggio e assistenza alla balneazione.
- le lavorazioni e servizi relativi al trasporto da magazzino all'arenile, di posa, idonea installazione, costante nonché corretta gestione e manutenzione, rimozione a fine stagione, trasporto e ricovero in posto indicato dal Committente all'interno del territorio comunale, delle *Attrezzature* di proprietà del Committente:
 1. piattaforme di osservazione sopraelevate (trespoli) di cui all'art. 6.1 dell'Ordinanza;
 2. unità idonee per il salvamento (mosconi) di cui all' art. 6.2.4 dell'Ordinanza
- il rispetto di tutte le disposizioni e obblighi di cui all'Ordinanza sopra menzionata e di cui alla normativa vigente;
- l'ottenimento di eventuali ulteriori deroghe della Capitaneria di Porto di Savona, se precedentemente concordate con il Committente;
- la polizza assicurativa RCT etc per le responsabilità derivanti dall'espletamento dei servizi;
- ogni altra attività connessa al servizio.

Articolo 2 – Modulistica

La Ditta dovrà inviare mensilmente una relazione in merito alle attività svolte, distinta per ognuno dei servizi attivi ed in particolare: i bagnini dovranno avere a disposizione per l'esibizione la dotazione di cui all'art. 4.2.3 dell'Ordinanza (titolo abilitativo in corso di validità) e l'ulteriore modulistica prevista nell'ordinanza. E' a carico della Ditta la corretta e tempestiva segnalazione prevista nell'Ordinanza.

Articolo 3 - Sicurezza e controllo

La Ditta, durante lo svolgimento del servizio potrà essere sottoposta a frequenti controlli esterni da Soggetto terzo (incaricato dal Comune di Bergeggi) circa la conformità dello svolgimento del servizio all'Ordinanza così come derogata e alla norma UNI-11745.

Prima dell'inizio del servizio la Ditta dovrà:

- redigere e fornire al Comune il DVR specifico per i servizi attivi nel Comune di Bergeggi contemplante anche le eventuali misure anti Covid sars – 2 vigenti al momento di prestazione del servizio;
- dichiarazione circa il rispetto del protocollo antipandemia Sars Covid – 2, eventualmente vigenti;

Articolo 4 - Subappalto

E' consentito il subappalto del servizio di soccorso, salvataggio e assistenza bagnanti alle indicazioni di cui all'art. 105 del D.Lgs. 56/2016 e s. m. e i. NEL LIMITE MASSIMO DEL 30% DELL'IMPORTO COMPLESSIVO del servizio. Il subappaltatore, per le prestazioni affidate in subappalto, deve garantire gli stessi standard qualitativi e prestazionali previsti nel contratto di appalto e

riconoscere ai lavoratori un trattamento economico e normativo non inferiore a quello che avrebbe garantito il contraente principale, inclusa l'applicazione dei medesimi contratti collettivi nazionali di lavoro, qualora le attività oggetto di subappalto coincidano con quelle caratterizzanti l'oggetto dell'appalto.

Articolo 5 - Durata del contratto

Vedasi **All A)** per l'annualità 2023

Il servizio di soccorso, salvataggio ed assistenza alla balneazione potrà essere soggetti a rinnovo per le tempistiche di cui **all'ALL A)** e per alcune delle spiagge nello stesso elencate, in quanto l'importo complessivo contrattuale non supera comunque la soglia dei limiti dell'affidamento diretto ai sensi della normativa vigente ed in quanto la qualifica della *Ditta* verrà effettuata per l'importo comprensivo della proroga. Il rinnovo potrà essere attivata su esclusiva decisione del Comune di Bergeggi, e dovrà avvenire agli stessi prezzi e contenuti contrattuali.

La Ditta, nel caso in cui il Committente decida di non avvalersi di rinnovo, non avrà diritto a compensi o ristori di sorta.

Non sono previste proroghe/rinnovi taciti.

Articolo 6 – Soggetti addetti alla verifica

Il Direttore dell'Esecuzione del Contratto ("DEC") è il Responsabile del Settore Demanio del Comune di Bergeggi.

Articolo 7 - Ammontare ed articolazione economica del contratto

L'importo complessivo del servizio da svolgere è stato stimato con la perizia di stima allegata al presente *Progetto*, al fine di ricavare un prezzo per la copertura finanziaria.

Ai sensi dell'art. 3 del D.Lgs. n° 50/2016, il contratto per i servizi di cui al presente progetto, sarà stipulato **a misura** sulla base del preventivo che la ditta formulerà,

Il servizio dovrà essere svolto impiegando le ore di personale e i materiali/attrezzature/dotazioni necessari a dare il servizio completo, corretto e idoneo a discrezione del DEC.

Articolo 8 - Procedura di presentazione del preventivo ed affidamento

Si procederà con l'affidamento diretto ai sensi dell'art. 1, comma 2 lettera a) della Legge 120/2020 *"Conversione in legge, con modificazioni, del decreto-legge 16 luglio 2020, n. 76, recante «Misure urgenti per la semplificazione e l'innovazione digitale» (Decreto Semplificazioni e ss.mm. e ii.: Art. 1. Procedure per l'incentivazione degli investimenti pubblici durante il periodo emergenziale in relazione all'aggiudicazione dei contratti pubblici sotto soglia*

1. Al fine di incentivare gli investimenti pubblici nel settore delle infrastrutture e dei servizi pubblici, nonché al fine di far fronte alle ricadute economiche negative a seguito delle misure di contenimento e dell'emergenza sanitaria globale del COVID-19, in deroga agli articoli 36, comma 2, e 157, comma 2, del decreto legislativo 18 aprile 2016, n. 50, recante Codice dei contratti pubblici, si applicano le procedure di affidamento di cui ai commi 2, 3 e 4, qualora la determina a contrarre o altro atto di avvio del procedimento equivalente sia adottato entro il **30 giugno 2023**. In tali casi, salve le ipotesi in cui la procedura sia sospesa per effetto di provvedimenti dell'autorità giudiziaria, l'aggiudicazione o l'individuazione definitiva del contraente avviene entro il termine di due mesi dalla data di adozione dell'atto di avvio del procedimento, aumentati a quattro mesi nei casi di cui al comma 2, lettera b). Il mancato rispetto dei termini di cui al secondo periodo, la mancata tempestiva stipulazione del contratto e il tardivo avvio dell'esecuzione dello stesso possono essere valutati ai fini della responsabilità del responsabile unico del procedimento per danno erariale e, qualora imputabili all'operatore economico, costituiscono causa di esclusione dell'operatore dalla procedura o di risoluzione del contratto per inadempimento che viene senza indugio dichiarata dalla stazione appaltante e opera di diritto. *(termine differito dall'art. 51, comma 1, lettera a), sub. 1), decreto-legge n. 77 del 2021)*

2. Fermo quanto previsto dagli articoli 37 e 38 del decreto legislativo n. 50 del 2016, le stazioni appaltanti procedono all'affidamento delle attività di esecuzione di lavori, servizi e forniture, nonché dei servizi di ingegneria e architettura, inclusa l'attività di progettazione, di importo inferiore alle soglie di cui all'articolo 35 del decreto legislativo n. 50 del 2016 secondo le seguenti modalità:

a) affidamento diretto per lavori di importo inferiore a 150.000 euro e per servizi e forniture, ivi compresi i servizi di ingegneria e architettura e l'attività di progettazione, di importo inferiore a 139.000 euro. In tali casi la stazione appaltante procede all'affidamento diretto, anche senza consultazione di più operatori economici, fermo restando il rispetto dei principi di cui all'articolo 30 del codice dei contratti pubblici di cui al decreto legislativo 18 aprile 2016, n. 50;

(lettera così sostituita dall'art. 51, comma 1, lettera a), sub. 2.1), decreto-legge n. 77 del 2021)

3. Gli affidamenti diretti possono essere realizzati tramite determina a contrarre, o atto equivalente, che contenga gli elementi descritti nell'articolo 32, comma 2, del decreto legislativo n. 50 del 2016. Per gli affidamenti di cui al comma 2, lettera b), ...

4. Per le modalità di affidamento di cui al presente articolo la stazione appaltante non richiede le garanzie provvisorie di cui all'articolo 93 del decreto legislativo n. 50 del 2016, salvo che, in considerazione della tipologia e specificità della singola procedura, ricorrano particolari esigenze che ne giustifichino la richiesta, che la stazione appaltante indica nell'avviso di indizione della gara o in altro atto equivalente. Nel caso in cui sia richiesta la garanzia provvisoria, il relativo ammontare è dimezzato rispetto a quello previsto dal medesimo articolo 93.

5-bis. All'articolo 36, comma 2, lettera a), del decreto legislativo 18 aprile 2016, n. 50, sono aggiunte, in fine, le seguenti parole: «La pubblicazione dell'avviso sui risultati della procedura di affidamento non è obbligatoria».

ai sensi dell'art. 36 comma 1,

1. L'affidamento e l'esecuzione di lavori, servizi e forniture di importo inferiore alle soglie di cui all'articolo 35 avvengono nel rispetto dei principi di cui agli articoli 30, comma 1, 34 e 42, nonché del rispetto del principio di rotazione degli inviti e degli affidamenti e in modo da assicurare l'effettiva possibilità di partecipazione delle microimprese, piccole e medie imprese. Le stazioni appaltanti applicano le disposizioni di cui all'articolo 50. *(comma così modificato dall'art. 8, comma 5, lettera 0a-bis), della legge n. 120 del 2020)*

che rimanda ai principi di cui all'art. 30 comma 1 del D.Lgs. 50/2016:

"1. L'affidamento e l'esecuzione di appalti di opere, lavori, servizi, forniture e concessioni ai sensi del presente codice garantisce la qualità delle prestazioni e si svolge nel rispetto dei principi di economicità, efficacia, tempestività e correttezza. Nell'affidamento degli appalti e delle concessioni, le stazioni appaltanti rispettano, altresì, i principi di libera concorrenza, non discriminazione, trasparenza, proporzionalità, nonché di pubblicità con le modalità indicate nel presente codice. ...".

La conferma del preventivo dovrà essere formulata mediante semplice corrispondenza commerciale.

I prezzi si intendono comunque compresi della quota di incidenza % sulle spese generali, dei costi della sicurezza dell'azienda compresi quelli eventuali per il COVID 19.

Il prezzo si intenderà comprensivo di ogni onere per dare il servizio compiuto a perfetta regola d'arte, con l'impiego di manodopera e attrezzatura idonea e comprensivo dei costi per la fornitura di tutti materiali/attrezzature/dotazioni occorrenti, nonché degli oneri necessari per la sicurezza sui luoghi di lavori, sia per gli operatori, sia per la pubblica incolumità.

Articolo 9 – Natura del contratto e relativa modalità di stipulazione

1. Il contratto sarà stipulato a misura, come da disposizioni indicate all'art. 3, comma 1, lett. eeeee) del D.Lgs. 50/2016.
2. Il contratto verrà stipulato in forma pubblica amministrativa a cura dell'Ufficiale rogante della stazione appaltante o mediante (scrittura privata) ai sensi dell'art. 32 comma 14 del D.Lgs. 50/2016: *"14. Il contratto è stipulato, a pena di nullità, con atto pubblico notarile informatico, ovvero, in modalità elettronica secondo le norme vigenti per ciascuna stazione appaltante, in forma pubblica amministrativa a cura dell'Ufficiale rogante della stazione appaltante o mediante scrittura privata; in caso di procedura negoziata ovvero per gli affidamenti di importo non superiore a 40.000 euro mediante corrispondenza secondo l'uso del commercio consistente in un apposito scambio di lettere, anche tramite posta elettronica certificata o strumenti analoghi negli altri Stati membri.* ed ai sensi dell'art. 4 delle Linee Guida n. 4 dell'A.N.A.C.:
3. Ai sensi dell'art. 32, comma 10, lett. b), del Codice non si applica il termine dilatorio di stand still di 35 giorni per la stipula del contratto.

Articolo 10 – Qualifiche tecniche necessarie

ai sensi anche dell'art. 4 punto 4.2 paragrafo 4.2.1 delle "Linee Guida n. 4, di attuazione del Decreto Legislativo 18 aprile 2016, n. 50, recanti "Procedure per l'affidamento dei contratti pubblici di importo inferiore alle soglie di rilevanza comunitaria, indagini di mercato e formazione e gestione degli elenchi di operatori economici" emesse dall'A.N.A.C. i requisiti necessari per la partecipazione (dimostrabili mediante autocertificazione ai sensi del D.P.R. 445/2000) e affidamento sono i seguenti:

A) REQUISITI DI ORDINE GENERALE:

- a) possesso dei requisiti di cui all'art. 80 del D.Lvo 50/2016 e ss.mm. e ii. e assenza delle cause di esclusione previste dall'art. 80, commi 1, 2, 4 e 5 del D.Lgs. n. 50/2016 e s.m.i.;
- b) essere in possesso dei requisiti previsti dal *Codice dei Contratti* (requisiti di ordine generale e capacità a contrarre con la Pubblica Amministrazione);
- c) non trovarsi nelle condizioni di cui all'art. 53, comma 16-ter, del D.Lgs. 165/2001 o di non essere incorsi, ai sensi della normativa vigente, in ulteriori divieti a contrarre con la Pubblica Amministrazione;
- d) essere nelle condizioni di insussistenza di provvedimento interdittivo alla contrattazione con le Pubbliche Amministrazioni ad alla partecipazione a gare pubbliche previsto dall'art. 14 del D.Lgs. 81/2008 e s.m.i.;
- e) essere nelle condizioni di insussistenza delle cause di divieto, di decadenza o di sospensione previste dall'art. 67 del D.Lgs. n. 159/2011 e successive modificazioni ed integrazioni;
- f) ai sensi della vigente normativa antimafia, essere nelle condizioni di insussistenza di ulteriori cause ostative di qualsiasi natura e genere che impediscano ai legali rappresentanti dell'impresa di contrarre con la pubblica amministrazione;
- g) essere in possesso di regolarità contributiva (DURC);

B) REQUISITI DI IDONEITÀ PROFESSIONALE: CPV: 75252000-7 Servizi di salvataggio
iscrizione, alla CC.II.AA. per il codice ATECO: 96.09.09 "altre attività di servizi per la persona"

C) REQUISITI DI CAPACITÀ ECONOMICA E FINANZIARIA:

ai sensi dell'art. 83, comma 1, lettera b) e comma 4 del D. Lgs. n. 50/2016, è richiesto un fatturato minimo annuo nel settore di attività oggetto della gara, riferito agli ultimi tre esercizi finanziari disponibili, antecedenti la data di presentazione dell'offerta, per un importo non inferiore a **Euro 47.246,00**, IVA esclusa;

Ai sensi del citato art. 83, comma 5, secondo periodo, si dà atto che il fatturato minimo annuo specifico è richiesto al fine di assicurare che gli operatori economici candidati siano contraddistinti da una struttura economico-finanziaria che garantisca stabilità organizzativa ed operativa.

In caso di RTI/ATI il requisito relativo al fatturato specifico di cui al punto che precede deve essere soddisfatto dal raggruppamento temporaneo orizzontale nei termini di seguito indicati: la mandataria in misura minima del 40% e la/le mandante/i in misura minima del 10%. Detto requisito deve essere posseduto in misura maggioritaria dalla mandataria.

D) CAPACITÀ TECNICHE E PROFESSIONALI:

- ai sensi dell'art. 83, comma 1, lettera c) e comma 6 del D. Lgs. n. 50/2016, è richiesto il criterio di selezione della capacità professionale per garantire che gli operatori economici possiedano le risorse umane e tecniche e l'esperienza necessarie per eseguire l'appalto, attraverso l'indicazione dell'organico medio annuo che l'imprenditore o il prestatore di servizi disporrà per

- eseguire l'appalto, comunque in misura superiore rispetto al numero minimo richiesto – ovvero ad almeno n. 7 dipendenti maggiorenni che, oltre a possedere conoscenze di base della lingua inglese, devono essere in possesso del brevetto rilasciato dalla F.I.N. o da società di salvamento abilitata e riconosciuta dal Ministero dei Trasporti e della Navigazione in corso di validità;
- possedere l'adeguata attrezzatura/dotazioni/dispositivi e equipaggiamenti previste nel progetto unico esecutivo e nell'Ordinanza;

Articolo 11 - Pagamenti

I **pagamenti** per i servizi svolti verranno liquidati in rate consuntive mensili posticipate, entro 30 gg. dal ricevimento della fattura elettronica corretta e delle relazioni di cui all'art. 2.

Per impiego del servizio per frazioni di mesi verrà riconosciuto e liquidato l'importo, parametrato all'effettivo numero di giorni di servizio svolto.

In ogni caso non potranno essere liquidate fatture in mancanza di:

- certificato di regolarità contributiva (ai sensi dell'art. 30 comma 5 del D.Lgs. n. 50/2016), che verrà verificato con l'acquisizione del DURC richiesto direttamente dal Settore LL.PP. e Ambiente;
- attestazione di regolare esecuzione del Responsabile del Procedimento, a seguito di controlli e verifiche sul servizio svolto, sulla scorta delle schede di riepilogo periodicamente pervenute, che verrà rilasciata tramite timbro di regolarità sulla fattura emessa;
- verifica di conformità alle normative, Ordinanza e normativa UNI, con esito non conforme.

Resta ferma la possibilità di effettuare l'anticipazione del 20% sull'importo contrattuale annuale, ai sensi dell'art. 35 comma 18 del D.Lgs 50/2016, a fronte della ricezione della corretta polizza fideiussoria a garanzia.

Articolo 12 – Revisione dei prezzi

Non è ammessa la revisione dei prezzi.

Articolo 13 – Norme generali per l'espletamento del servizio

Svolgimento del servizio:

- Il servizio oggetto del presente progetto dovrà essere svolto da personale qualificato, opportunamente addestrato, dotato degli idonei dispositivi di sicurezza ai sensi di Legge;
- Per il corretto svolgimento del servizio dovranno essere rispettate le norme previste dall'Ordinanza, dalla normativa inerente i servizi in questione e tutte le eventuali prescrizioni impartite dal Committente;
- È fatto obbligo alla *Ditta* di segnalare tempestivamente al Committente quelle circostanze e fatti che, rilevati nell'espletamento delle mansioni assegnate, possono impedire o ritardare il regolare adempimento dei servizi oggetto della presente convenzione o comunque creare inconvenienti o disfunzioni per i servizi medesimi;
- Dovrà inoltre essere comunicata ogni eventuale anomalia riscontrata durante l'esecuzione del servizio che possano creare situazioni di pericolo ovvero che siano in contrasto l'Ordinanza;
- Un responsabile della *Ditta* dovrà essere sempre reperibile per analizzare e fronteggiare nel più breve tempo possibile eventuali situazioni di emergenza manifestate dal pubblico e richieste dal Committente;
- Gli interventi contemplati nel presente *Progetto* non necessitano di alcuna forma di occupazione od acquisizione di aree private.

Personale:

- Oltre all'osservanza alle norme del presente *Progetto* la *ditta* avrà l'obbligo di osservare e fare osservare ai propri dipendenti tutte le disposizioni riportate dalle leggi e dai regolamenti vigenti in materia, o che potranno essere emanati durante il corso del contratto, comprese le norme in materia di sicurezza, igiene e salute pubblica, le norme regolamentari, le ordinanze comunali, le normative ambientali comunque aventi relazione con i servizi affidati;
- Il servizio dovrà essere svolto dalla ditta con i propri capitali e mezzi tecnici, con proprio personale, attrezzi e macchine mediante l'organizzazione della ditta contraente e a suo proprio rischio, e dovrà inoltre essere effettuato in modo da non ostacolare nella misura minima per quanto possibile, l'utilizzo degli impianti stessi;
- Per l'espletamento dei servizi affidati con il presente contratto, la Ditta affidataria dovrà operare con personale in numero sufficiente ed adeguato per la loro migliore conduzione;
- Il personale, che dipenderà ad ogni effetto direttamente dalla Ditta, dovrà essere capace e fisicamente valido e dovrà mantenere in servizio un contegno irreprensibile e decoroso, uniformandosi alle disposizioni emanate dalla sua Direzione;
- Per l'esecuzione del servizio a regola d'arte sarà necessario provvedere ad istruire del personale con gli opportuni corsi di formazione previsti per la tipologia di servizio, provvedendo a trasmettere, su richiesta dell'affidatario, copia dei certificati di partecipazione;
- Il personale dipendente in servizio dovrà essere vestito e calzato decorosamente e provvisto di tutti i D.P.I. necessari e munito di apposito cartellino identificativo ai sensi della vigente normativa;

- La Ditta affidataria dovrà osservare nei riguardi dei propri dipendenti tutte le leggi, i regolamenti, le disposizioni e le norme contributive, previdenziali ed assistenziali disciplinanti il rapporto di lavoro;
- Tutto il personale dovrà essere inquadrato nelle categorie corrispondenti, in ottemperanza al CCNL;
- Nell'esecuzione del servizio che forma oggetto del presente *Progetto* la Ditta affidataria si obbliga ad applicare integralmente tutte le norme contenute nel contratto collettivo nazionale di lavoro per il personale dipendente, nonché le disposizioni contenute negli accordi locali integrativi dello stesso, per il tempo e nella località in cui si svolge il servizio;
- la Ditta affidataria è responsabile in rapporto al *Committente* dell'osservanza delle norme anzidette da parte degli eventuali subappaltatori nei confronti dei loro rispettivi dipendenti anche nel caso in cui il contratto collettivo non disciplini l'ipotesi del sub contratto;
- in caso di inottemperanza agli obblighi sopra descritti, accertata dal *Comune* o ad essa segnalata dall'Ispettorato del Lavoro, il *Committente* medesimo comunicherà alla Ditta affidataria e procederà ad una detrazione del 20% sui pagamenti relativi al periodo dell'accertata violazione, destinando la somma così accantonata a garanzia degli obblighi di cui sopra salvo restituzione al momento della dimostrata regolarizzazione ai suddetti obblighi. Per le detrazioni e le sospensioni dei pagamenti di cui sopra la Ditta affidataria non può opporre eccezioni al *Comune*.

Macchinari, mezzi ed attrezzature:

- Il *Committente* è esentato dal fornire, prestazioni d'opera, macchinari, attrezzature e mezzi per adempimenti connessi ai servizi in esame.
- La *Ditta* dovrà utilizzare per il servizio oggetto del presente *Progetto* esclusivamente attrezzature/dotazioni marchiati CE, idonei a garantire il rispetto delle norme in materia di prevenzione e sicurezza del lavoro e di tutela ambientale;

Articolo 14 – Indicazioni e disposizioni per la stesura dei documenti inerenti la sicurezza

Il servizio dovrà essere svolto in conformità alla vigente Normativa in materia di tutela della salute e della sicurezza nei luoghi di lavoro. In fase di esecuzione degli interventi oggetto del presente servizio, dovranno essere osservate le misure generali di tutela di cui al D.Lgs 81/2008 e s. m. e i. e quant'altro dettato dalle norme di buona tecnica e di applicare durante lo svolgimento del servizio.

Per norma resta stabilito che nel prezzo unitario si intendono compresi tutti i magisteri per dare gli interventi compiuti a perfetta regola d'arte, comprensivi di tutti gli oneri, nessuno escluso, per gli adempimenti relativi alle norme sulla sicurezza dei lavoratori, compreso il rispetto delle norme previste dall'Ordinanza e dalla normativa di settore per il quale la *Ditta* dovrà provvedere con un adeguato addestramento degli operatori.

La *Ditta* dovrà attestare, di avere i requisiti di conformità previsti dall'allegato XVII del D.Lgs. 81/2008;

Con la redazione del DUVRI (allegato al presente) sono stati individuati eventuali rischi di interferenze riscontrabili in fase di esecuzione del servizio e le relative disposizioni di rimedio, valutando con stima analitica i costi ai sensi dell'allegato XV p.to 4.1.2 e 4.1.3 del D.Lgs. 81/2008;

Si ritiene comunque opportuna la formulazione un documento per la sicurezza, redatto dalla Ditta affidataria, che indichi oltre alla descrizione e modalità di intervento, tutte le specifiche tecniche adottate per la prevenzioni e sicurezza in fase operativa, con riferimento anche ai materiali e attrezzature utilizzate per lo svolgimento del servizio, in conformità ai contenuti minimi indicati nell'Allegato XV del D.Lgs.81/2008 e s. m. e i..

Articolo 15 – Danni e risarcimenti

La *Ditta* risponderà direttamente dei danni alle persone o alle cose riconducibili all'esecuzione del servizio, restando a suo completo ed esclusivo carico qualsiasi risarcimento, senza diritto di rivalsa o di compensi da parte del *Committente* salvo gli interventi in favore dell'impresa da parte di società assicuratrici.

La *Ditta* è tenuta all'osservanza delle norme relative alle assicurazioni obbligatorie e antinfortunistiche, previdenziali ed assistenziali e, nell'effettuazione del servizio, dovrà adottare i procedimenti e le cautele necessarie per garantire l'incolumità delle persone addette e dei terzi con scrupolosa osservanza delle disposizioni in vigore in materia, con particolare a quanto prescritto per gli interventi sulle strade pubbliche essendo questi ultimi i più frequenti. Ogni più ampia responsabilità in caso di infortuni ricadrà pertanto sulla ditta restandone sollevato il *Committente*. Nel caso di interventi d'urgenza, la *Ditta* sarà responsabile di ogni eventuale danno provocato dall'anomalia segnalata, nel caso in cui non avvengano entro i termini indicati, senza alcun diritto di rivalsa verso il *Committente*.

La *Ditta* dovrà essere in possesso di RCT verso terzi, per le attività dalla stessa esercitate.

Articolo 16 – Controversie, Risoluzione del contratto

Le eventuali contestazioni circa l'esecuzione del presente atto, non risolvibili e/o non risolte in via bonaria, verranno affidate per la risoluzione al giudice ordinario del Foro di Savona.

Il *Committente* potrà procedere alla risoluzione del contratto nei seguenti casi:

- gravi e frequenti violazioni agli obblighi contrattuali nonostante diffida formale da parte del *Committente*;
- inefficacia del servizio
- arbitrario ed immotivato abbandono, dei servizi oggetto del presente contratto;

- qualora la *Ditta* venisse dichiarata fallita;
 - quando la *Ditta*, senza il consenso del *Committente*, avesse ceduto ad altri i diritti e gli obblighi relativi al presente contratto.
- Nel caso che per cause imputabili e precise ed evidenti responsabilità della *Ditta* si verificino gravi ritardi nell'espletamento del servizio rispetto ai tempi previsti dalla normativa vigente e dal Capitolato Generale e Speciale, il *Committente* avrà facoltà di rescissione del presente atto senza obblighi alcuno per il pagamento delle attività comunque svolte, con esclusione di ogni formalità legale, ritenendosi sufficiente preavviso di un mese mediante lettera raccomandata.

Articolo 17 – Vigilanza – Inadempienze - Penalità

Il *Committente* mediante il *DEC* o suoi delegati, effettuerà la vigilanza ed il controllo sul servizio svolto e sulle modalità di attuazione di quanto disposto dal presente progetto.

Il *DEC*, tramite anche *Soggetti esterni* provvederà a verificare ed attestare la regolare esecuzione degli interventi eseguiti e la conformità all'Ordinanza e pareri relativi. Nel caso riscontrasse delle non conformità provvederà a comunicare alla *Ditta* le irregolarità rilevate per gli opportuni interventi risolutivi.

In caso di accertamento di mancanza negli obblighi contrattuali verrà data comunicazione al Responsabile del Settore competente nonché alla *Ditta* per gli opportuni atti di competenza.

Per le inadempienze riscontrate sullo svolgimento del servizio potranno essere applicate le seguenti penalità:

- per ogni giorno ritardo nell'invio delle relazioni se il ritardo è reiterato, rispetto ai termini prefissati nel presente progetto e riportati sui rispettivi Modelli, si potrà applicare una penale pari a €/gg. 25,00.

Per incomplete o mancate prestazioni il Responsabile del Settore potrà provvedere con la ritenuta dell'importo stimato in fase di liquidazione della rata, ovvero potrà richiedere interventi suppletivi a compensazione.

Il *DEC* provvederà immediatamente a contestare formalmente per iscritto l'addebito alla *Ditta*, la quale avrà diritto di formulare osservazioni o opposizioni entro il termine di 5 giorni.

Rifusione spese, pagamento danni e penalità verranno, a discrezione del Responsabile del Settore, ritenute dalla successiva fatturazione. Misure più severe potranno essere adottate di volta in volta per le inadempienze più rilevanti, ove non vi si ravvisi a giudizio insindacabile del Responsabile del Settore la grave inadempienza che risolve il contratto.

Articolo 18 – Politica Ambientale

Il *Committente* è in possesso della Certificazione Ambientale UNI EN ISO 14001:2015, pertanto sarà necessario procedere alla formazione del personale sulle normative previste in materia ambientale, attinenti il servizio in oggetto. La *Ditta* dovrà fornire eventuale documentazione integrativa richiesta, prevista dalle procedure Ambientali del Comune (certificati, schede tecniche di attrezzature e materiali, elenco personale, ecc.) comprovante i requisiti aventi influenza ambientale.

Articolo 19 - Riserve

La *Ditta*, è sempre tenuta ad uniformarsi alle disposizioni del *DEC*, senza poter sospendere o ritardare il regolare sviluppo dei servizi, quale che sia la contestazione o la riserva che egli iscriva negli atti contabili.

Le riserve sono iscritte a pena di decadenza sul primo atto del contratto idoneo a riceverle, successivo all'insorgenza o alla cessazione del fatto che ha determinato il pregiudizio dell'esecutore. In ogni caso, sempre a pena di decadenza, le riserve sono proposte per iscritto anche immediatamente successivamente al verificarsi o al cessare del fatto pregiudizievole. Le riserve non espressamente confermate entro 15 gg naturali successivi e continuativi si intendono abbandonate.

Le riserve devono essere formulate in modo specifico ed indicare con precisione le ragioni sulle quali esse si fondano. In particolare, le riserve devono contenere a pena di inammissibilità la precisa quantificazione delle somme che l'esecutore, ritiene gli siano dovute.

La quantificazione della riserva è effettuata in via definitiva, senza possibilità di successive integrazioni o incrementi rispetto all'importo iscritto.

Articolo 20 – Tracciabilità dei flussi finanziari

1. La *Ditta* si impegna a rispettare gli obblighi di tracciabilità dei flussi finanziari di cui alla legge 13 agosto 2010, n. 136.
2. In particolare la *Ditta* si obbliga:
 - a) a registrare tutti i movimenti finanziari relativi al contratto oggetto del presente contratto sul conto corrente dedicato comunicato al comune che, salvo quanto previsto dall'articolo 3, comma 3, della legge n. 136/2010, devono essere effettuati esclusivamente tramite lo strumento del bonifico bancario o postale o con mezzi diversi, ma che siano idonei a garantire la piena tracciabilità delle operazioni. Si obbliga inoltre a inserire, nelle casuali dei bonifici dei sub contratti, il CIG e l'eventuale CUP del presente contratto;
 - b) ad inserire, nei contratti di subcontratto e nei subcontratti, oltre al CIG e all'eventuale CUP, una clausola con la quale i propri subcontraenti assumano gli obblighi di tracciabilità dei flussi finanziari di cui alla legge n. 136/2010, a pena di nullità assoluta dei contratti medesimi;
 - c) a trasmettere al Comune i contratti di cui alla precedente lettera b), affinché la stessa possa accertare l'inserimento in essi della clausola inerente gli obblighi di tracciabilità dei flussi finanziari, di cui alla legge n. 136/2010;

3. Il Comune la *Ditta* si danno reciprocamente atto che il presente contratto sarà risolto di diritto nel caso di mancato utilizzo del bonifico bancario o postale ovvero degli altri strumenti idonei a consentire la piena tracciabilità delle operazioni. Per rendere operativa la risoluzione basterà apposta notifica dell'inadempimento.

Articolo 21 – Codice di comportamento

Ai sensi del combinato disposto dell'art. 2, comma 3, del D.P.R. n. 62/2013 "Regolamento recante codice di comportamento dei dipendenti pubblici, a norma dell'articolo 54 del decreto legislativo 30 marzo 2001, n. 165" e dell'art. 1 del Codice di comportamento del Comune di Bergeggi, la *Ditta* e, per suo tramite, i suoi dipendenti e/o collaboratori a qualsiasi titolo si impegnano, pena la risoluzione del contratto, al rispetto degli obblighi di condotta previsti dai sopracitati codici, per quanto compatibili, codici che – pur non venendo materialmente allegati al presente contratto – sono consegnati in copia contestualmente alla sottoscrizione.

Articolo 22 – Tutela dei dati personali (ai sensi dell'art. 13 del regolamento UE 2016/679 (GDPR))

Il Comune di Bergeggi, in qualità di Titolare, tratta i Suoi dati personali nello svolgimento dei propri compiti istituzionali e, in questo specifico contesto, esclusivamente per dare corso alla procedura di selezione del contraente ai sensi della vigente normativa in materia di appalti pubblici.

Il conferimento dei dati richiesti nella modulistica e negli atti è obbligatorio ed il loro mancato inserimento non consente di completare l'esame dei presupposti di partecipazione.

Il Titolare tratterà altresì i dati personali contenuti nella documentazione da Lei consegnata, contestualmente alla domanda di partecipazione ovvero anche successivamente, per le medesime finalità. Ove tali documenti contenessero dati personali non necessari al perseguimento della finalità sopra menzionata, essi non saranno trattati se non nei limiti necessari alla valutazione della relativa pertinenza.

Qualora Lei fornisca dati personali di soggetti terzi, La invitiamo a verificarne l'esattezza, pertinenza e rilevanza ai fini del presente procedimento nonché a fornire idoneo recapito al quale indirizzare analoghi dati informativi sul trattamento dei dati personali, se necessario.

La base giuridica del trattamento è rappresentata dalla necessità di eseguire un contratto di cui l'interessato è parte o eseguire misure precontrattuali adottate su richiesta dello stesso ovvero, ove il trattamento riguardi categorie particolari di dati personali, condanne penali e reati, esso è necessario per accertare, esercitare o difendere un diritto in sede giudiziaria o, ancora, il trattamento è necessario per motivi di interesse pubblico rilevante.

I dati personali che saranno da Lei forniti saranno trattati, anche mediante l'utilizzo di strumenti elettronici, per il tempo e con logiche strettamente correlate alle predette finalità e comunque in modo da garantirne la sicurezza e la riservatezza, nel rispetto delle previsioni normative in materia di protezione dei dati personali.

I Suoi dati personali saranno conservati sino alla conclusione del procedimento (anche in caso di mancato affidamento) e, in tutti i casi di contenzioso, sino alla data di passaggio in giudicato della sentenza che definisce il giudizio.

Successivamente alla conclusione del procedimento i dati, ove non necessari per ottemperare a norme di legge, saranno conservati per un anno in relazione ad ulteriori procedure selettive.

Potranno tuttavia essere conservati per un periodo di tempo anche maggiore ove imposto dalle norme in materia di conservazione della documentazione amministrativa.

I Suoi dati possono essere oggetto di diffusione soltanto nelle ipotesi espressamente previste dalla legge; tuttavia, se necessario per le finalità di cui sopra, possono essere comunicati:

- ai soggetti a cui la comunicazione dei dati debba essere effettuata in adempimento di un obbligo previsto dalla legge, da un regolamento o dalla normativa comunitaria ovvero per adempiere ad un ordine dell'Autorità Giudiziaria;
- ai soggetti designati dal Titolare, in qualità di Responsabili ovvero alle persone autorizzate al trattamento dei dati personali che operano sotto l'autorità diretta del titolare o del responsabile;
- ad altri eventuali soggetti terzi, nei casi espressamente previsti dalla legge, ovvero ancora se la comunicazione si renderà necessaria per la tutela del Titolare in sede giudiziaria, nel rispetto delle vigenti disposizioni in materia di protezione dei dati personali.

Lei ha il diritto, in qualunque momento, di ottenere la conferma dell'esistenza o meno dei medesimi dati e/o verificarne l'utilizzo. Ha, inoltre, il diritto di chiedere, nelle forme previste dall'ordinamento, la rettifica dei dati personali inesatti e l'integrazione di quelli incompleti; nei casi indicati dalla legge, fatta salva la speciale disciplina prevista per alcuni trattamenti, può altresì chiedere la cancellazione dei dati, decorsi i previsti termini di conservazione, o la limitazione del trattamento; l'opposizione al trattamento, per motivi connessi alla Sua situazione particolare, è consentita salvo che sussistano motivi legittimi per la prosecuzione del trattamento. Esclusivamente per esercitare i diritti sopra indicati potrà presentare richiesta, corredata da copia di idoneo e valido documento di riconoscimento, utilizzando i dati di contatto del Titolare del trattamento con modalità:

- cartacea, all'indirizzo di Ufficio Protocollo – Comune di Bergeggi, Via De Mari 28 D, 17028 Bergeggi (SV);
- telematica, all'indirizzo di posta elettronica certificata protocollo@pec.comune.bergeggi.sv.it. In tal caso, ai sensi dell'art. 65 comma 1 lettere a) e c-bis) del D.lgs. 82/2005 (Codice dell'amministrazione digitale), non sarà necessario allegare il documento di riconoscimento in caso di istanze telematiche sottoscritte con una delle firme previste dall'articolo 20 del D.lgs. 82/2005 (CAD) ovvero trasmesse dall'istante o dal dichiarante dal proprio domicilio digitale con le modalità previste dalla legge.

Il dato di contatto del Responsabile della Protezione dei Dati è: dpo@gdpr.nelcomune.it.

Qualora ritenga che il trattamento sia avvenuto in modo non conforme al Regolamento, Lei potrà inoltre rivolgersi all'Autorità di controllo, ai sensi dell'art. 77 del medesimo Regolamento.

Ulteriori informazioni in ordine ai Suoi diritti sulla protezione dei dati personali sono reperibili sul sito web del Garante per la Protezione dei Dati Personali all'indirizzo www.garanteprivacy.it.

ALLEGATI:

- ALL A - SINTESI SERVIZIO;
- ALL A1 - STIMA PREVENTIVA;
- ALL B1 e B2 - PLANIMETRIE;
- ALL C - DUVRI – documento unico di valutazione rischi.

Bergeggi, lì 14.04.2023

Letto, approvato e sottoscritto.

Per il Settore Urbanistica, Edilizia Privata e Demanio _____

Per la ditta: _____

Specificare: Nome e cognome del firmatario: _____

in qualità di: _____ **della ditta :** _____

NOTA: il presente Progetto Unico Esecutivo, sottoscritto dalla Ditta, corrisponde allo Schema di Contratto e al Capitolato speciale descrittivo e prestazionale e la firma va posta su tutte le pagine.

ALL. A SERVIZIO DI SOCCORSO, SALVATAGGIO E ASSISTENZA AI BAGNANTI DI ALCUNE SPIAGGE LIBERE DI BERGEGGI - ANNO 2023										
denominazione e caratteristiche dimensionali ricavate dalla TAV 2 dalla vigente variante al PUD (MAGGIO 2011)			n.° di postazioni NECESSARIE per il salvamento ai sensi dell'Ordinanza 59/2022 del Capo del Circondario marittimo di Savona, in funzione della distanza dai trespoli delle concessioni limitrofe da convenzionare con gli stabilimenti balneari, in funzione delle dimensioni del fronte spiagge libere ricavate dalla TAV 2 della vigente variante al PUD (MAGGIO 2011) e in funzione della conformazione del territorio	DEROGHE ALL'ORDINANZA DI SICUREZZA BALNEARE N. 59/2022 EMESSA IL 29/04/2022 IN CASO DI ATTIVAZIONE DEL DI SOCCORSO, SALVATAGGIO E ASSISTENZA AI BAGNANTI DI ALCUNE SPIAGGE LIBERE - SCELTE DELL'AMMINISTRAZIONE						
denominazione	ml. di litorale (fonte: TAV 2 della vigente variante al PUD (MAGGIO 2011))	mq. (indicativi) Arenile libero (fonte: TAV 2 della vigente variante al PUD (MAGGIO 2011))		n.° di postazioni PREVISTE A PROGETTO	ORDINANZA N. 59/2022 - ART. 1, C. 3 - Disposizioni generali - spiagge libere Deroga al periodo e orario presunto di attivazione del servizio per spiaggia libera	Deroga art. 4, c. 1 dell'Ordinanza Balneare n. 59/2022	Deroga art. 4, c. 2, 3 e 4 e art. 5, c. 1 dell'Ordinanza Balneare n. 59/2022	Deroga art. 6, c. 1, 2, 3, 4, 5, 6, 8 e 14 dell'Ordinanza Balneare n. 59/2022	Deroga art. 6, c. 7 (dotazioni di primo soccorso) dell'Ordinanza Balneare n. 59/2022	Deroga art. 6, c. 15 (organizzazione del servizio di salvamento nel periodo tra il 01/05 ed il 31/05 e tra il 16/09 ed il 30/09) dell'Ordinanza Balneare n. 59/2022
Spiaggia libera PUNTA DI BERGEGGI (tra Punta Bergeggi e Maiorca)	71,00	2.087,00	1	1	GIUGNO, tutti i week end dalle 9,00 alle 16,00 LUGLIO: tutti i week end dalle 9,00 alle 16,00 AGOSTO: tutti i giorni dalle 9,00 alle 16,00; SETTEMBRE: primi 2 week end di settembre dalle 9,00 alle 16,00 Si prevede l'apposizione di apposita segnaletica e cartellonistica su postazione di salvataggio con avviso delle date di attivazione del servizio di salvataggio e presenza di bandiera rossa	SI deroga per limite del periodo di attivazione del servizio e dell'orario giornaliero	NO	In considerazione della tipicità delle spiagge libere non è possibile disporre di un idoneo locale di cui all'ultimo capoverso del comma 7 (punto di primo soccorso); in deroga si propone: di custodire tutte le dotazioni di primo soccorso in uno o più contenitori/borsoni riportanti la scritta "punto di primo soccorso" da tenere vicino alla postazione di salvataggio; per le stesse motivazioni si propone la deroga alla dotazione delle bombole di ossigeno terapeutico e connesso riduttore di poressione per bombola, mascherine per ossigeno terapia.	SI servizio non disponibile	SI servizio non disponibile
Spiaggia libera IL FARO (tra libera attrezzata e Bussola)	73,00	2.283,00	1	1	GIUGNO, tutti i week end dalle 9,00 alle 16,00 LUGLIO: tutti i week end dalle 9,00 alle 16,00 AGOSTO: tutti i giorni dalle 9,00 alle 16,00; SETTEMBRE: primi 2 week end di settembre dalle 9,00 alle 16,00 Si prevede l'apposizione di apposita segnaletica e cartellonistica su postazione di salvataggio con avviso delle date di attivazione del servizio di salvataggio e presenza di bandiera rossa	SI deroga per limite del periodo di attivazione del servizio e dell'orario giornaliero	NO			
Spiaggia libera SCOGLIO MADONNETTA (tra Caletta e Pesca Sportiva)	171,70	3.670,00	3	2	GIUGNO, tutti i week end dalle 9,00 alle 16,00 LUGLIO: tutti i week end dalle 9,00 alle 16,00 AGOSTO: tutti i giorni dalle 9,00 alle 16,00; SETTEMBRE: primi 2 week end di settembre dalle 9,00 alle 16,00 Si prevede l'apposizione di apposita segnaletica e cartellonistica su postazione di salvataggio con avviso delle date di attivazione del servizio di salvataggio e presenza di bandiera rossa nonché apposizione di apposita segnaletica nella porzione di litorale prossima al molo scoglio Madonnetta (esterna al fronte mare assistito dal servizio di ml 84+84) con avviso indicante la mancanza del servizio di salvataggio ed inibizione alla balneazione in prossimità della scogliera	SI deroga per limite del periodo di attivazione del servizio e dell'orario giornaliero servizio di salvataggio garantito per un fronte mare di ml. 84+84 con postazioni poste in posizione centrale rispetto al fronte mare di pertinenza	NO			
Spiaggia libera punto di alimentazione (tra Playa Luna e Stella Maris, sotto rotatoria)	105,70	1.903,00	2	1	GIUGNO, tutti i week end dalle 9,00 alle 16,00 LUGLIO: tutti i week end dalle 9,00 alle 16,00 AGOSTO: tutti i giorni dalle 9,00 alle 16,00; SETTEMBRE: primi 2 week end di settembre dalle 9,00 alle 16,00 Si prevede l'apposizione di apposita segnaletica e cartellonistica su postazione di salvataggio con avviso delle date di attivazione del servizio di salvataggio e presenza di bandiera rossa nonché apposizione di apposita segnaletica nella porzione di litorale prossimo ai bagni Stella Maris a ponente e ai bagni Playa de Luna a levante (esterna al fronte mare assistito dal servizio di ml 84) con avviso indicante la mancanza del servizio di salvataggio	SI deroga per limite del periodo di attivazione del servizio e dell'orario giornaliero servizio di salvataggio garantito per un fronte mare di ml. 84 con postazione posta in posizione centrale rispetto al fronte mare di pertinenza	NO			
Spiaggia libera dei PRODANI	38,50	553,00	1	1	GIUGNO, tutti i week end dalle 9,00 alle 16,00 LUGLIO: tutti i week end dalle 9,00 alle 16,00 AGOSTO: tutti i giorni dalle 9,00 alle 16,00; SETTEMBRE: primi 2 week end di settembre dalle 9,00 alle 16,00 Si prevede l'apposizione di apposita segnaletica e cartellonistica su postazione di salvataggio con avviso delle date di attivazione del servizio di salvataggio e presenza di bandiera rossa	SI deroga per limite del periodo di attivazione del servizio e dell'orario giornaliero	NO	In considerazione della tipicità della spiaggia libera non è possibile disporre di un idoneo locale di cui all'ultimo capoverso del comma 7 (punto di primo soccorso); in deroga si propone: di custodire tutte le dotazioni di primo soccorso in un armadiatura ovvero uno o più contenitori/borsoni riportanti la scritta "punto di primo soccorso" da tenere vicino alla postazione di salvataggio.	SI servizio non disponibile	SI servizio non disponibile
Spiaggia libera TORRE DEL MARE - MERELLO c/o Rio torre d'Ere	18,40	876,00	1	1	GIUGNO, tutti i week end dalle 9,00 alle 16,00 LUGLIO: tutti i week end dalle 9,00 alle 16,00 AGOSTO: tutti i giorni dalle 9,00 alle 16,00; SETTEMBRE: primi 2 week end di settembre dalle 9,00 alle 16,00 Si prevede l'apposizione di apposita segnaletica e cartellonistica su postazione di salvataggio con avviso delle date di attivazione del servizio di salvataggio e presenza di bandiera rossa	SI deroga per limite del periodo di attivazione del servizio e dell'orario giornaliero	NO			
SOMMANO PER SPIAGGE LIBERE	421,40	9.943,00	7	5						

ALL. A.1 - STIMA PREVENTIVA E QUADRO ECONOMICO GENERALE														
SERVIZIO DI SOCCORSO, SALVATAGGIO E ASSISTENZA AI BAGNANTI - ANNO 2023														
ANNO 2023														Fonte dati prezzi
1	2	3	4=2*3	5	6	7	8	9=5+6+7+8	10=4*9	11	12=10*11	13=12*0,22	14=12+13	15
SERVIZIO DI SOCCORSO SALVATAGGIO E ASSISTENZA BAGNANTI	€/h/postazione completa di bagnino e attrezzatura	h/gg	€/gg netti dalle 12,00 alle 18,00	gg. giugno 4 WE	gg. luglio 5 WE	gg. agosto TUTTO	gg. settembre 2 WE	SOMMANO gg.	IMPORTO NETTO A POSTAZIONE	N. POSTAZIONI	IMPORTO ANNUO SERVIZIO	IVA 22%	IMPORTO LORDO ANNUO	fonte dato prezzo: contratto di servizio analogo di cui alla determinazione n. 325/58 del 22/07/2021 con la ditta LE PHISIQUE SECURITY S.r.l. di Savona rivalutato dell'11,15%
	€ 18,00	7	€ 126,00	8	10	31	4	53	€ 6.678,00	7	€ 46.746,00	€ 10.284,12	€ 57.030,12	
	€/postazione e per attrezzatura di emergenza (bombole ossigeno)								IMPORTO NOLO NETTO A POSTAZIONE	N. POSTAZIONI	IMPORTO ANNUO NOLO	IVA 22%	IMPORTO LORDO ANNUO	
	€ 500,00								€ 500,00	1	€ 500,00	€ 110,00	€ 610,00	
	IMPORTO COMPLESSIVO SERVIZIO 2023										€ 47.246,00	€ 10.394,12	€ 57.640,12	
1	2	3	4	5	6	7	8	9	10=2	11	12=10*11	13=12*0,22	14=12+13	15
ACQUISTO DI ATTREZZATURA IN PROPRIETA' AL COMUNE	€/trespolo netti compreso trasporto	€/moscone netti compreso trasporto							IMPORTO NETTO ACQUISTO ATTREZZATURA A POSTAZIONE	N. POSTAZIONI	IMPORTO ACQUISTO ATTREZZATURA	IVA 22%	IMPORTO LORDO FORNITURA	fonte dato prezzo: contratto di fornitura di attrezzatura analoga per soccorso balneare di cui alla determinazione n. 608/94 del 22/12/2021 con la ditta GAMA BEACH S.n.c. di Viareggio rivalutato dell'11,15%
	€ 1.561,00	€ 2.508,75							€ 4.069,75	1	€ 4.069,75	€ 895,35	€ 4.965,10	
IMPORTO COMPLESSIVO PROGETTO 2023													€ 62.605,22	

IPOTESI DI FINANZIAMENTO:

Contributo L.R. n. 13/2008 - art. 2 "Contributi per la sicurezza balneare" (40% del costo complessivo):	Euro	€ 25.042,09
Fondi propri del Bilancio 2022:	Euro	€ 37.563,13
	Sommano Euro	€ 62.605,22

COMUNE DI BERGEGGI
REGIONE LIGURIA

PROGETTO PER IL SERVIZIO DI SOCCORSO,
SALVATAGGIO E ASSISTENZA AI BAGNANTI
PRESSO LE SPIAGGE LIBERE DI BERGEGGI:
- S.L. Punta di Bergoggi - S.L. punto di alimentaz.
- S.L. Il Faro - S.L. dei Prodanì
- S.L. Maddonnetta - S.L. Torre del Mare
ANNO 2023

Tab. n. **1**
oggett: SPIAGGE LIBERE INTERESSATE DAL SERVIZIO DI SOCCORSO SALVATAGGIO E ASSISTENZA AI BAGNANTI
scala: 1/1000
RUP: geom. Paolo NOT

data: gennaio 2023

LEGENDA

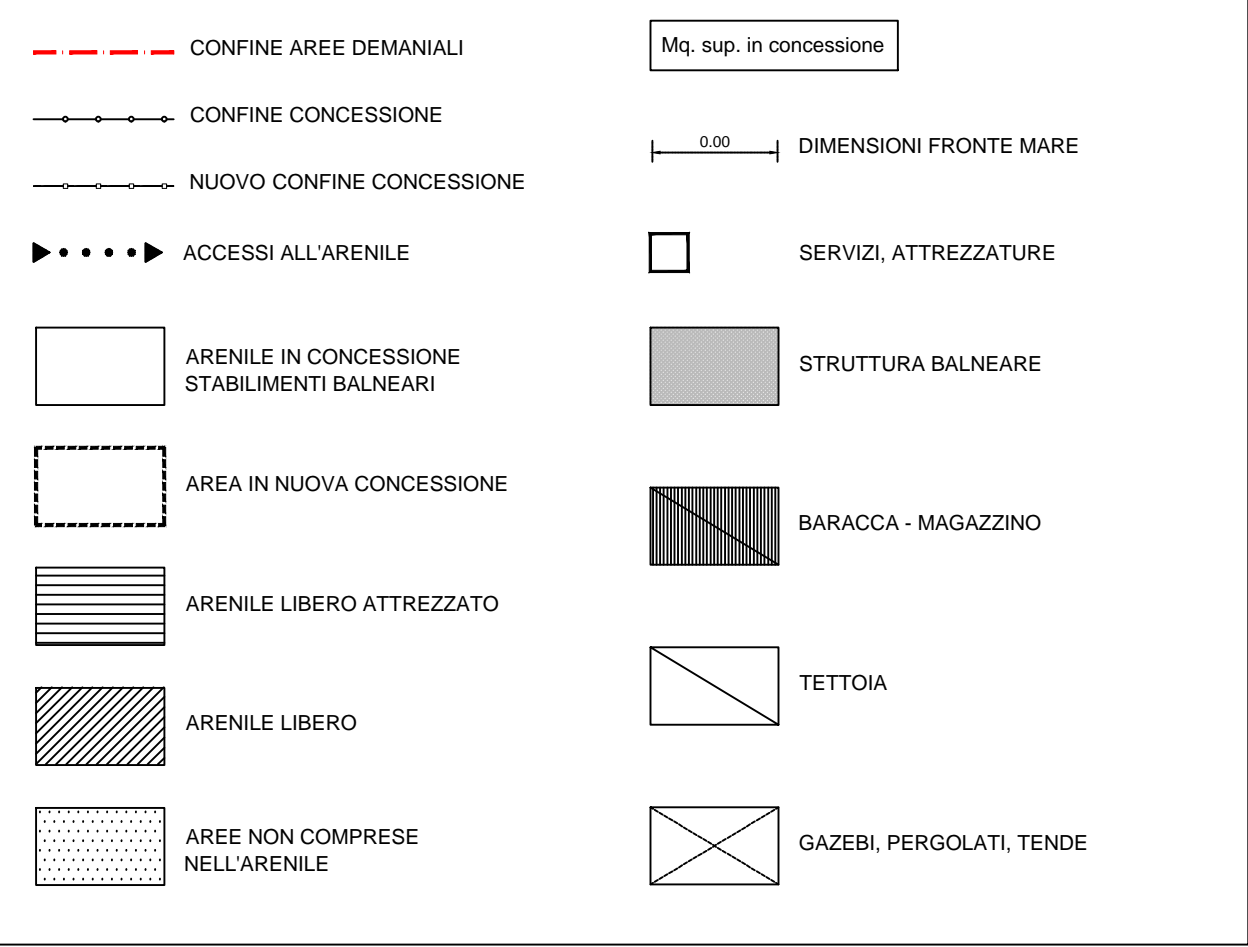

RAPPORTO SUPERFICIALE			RAPPORTO LINEARE		
DESTINAZIONE AREE	MQ.	%	DESTINAZIONE FRONTI	ML.	%
AREALE IN CONCESSIONE (STABILIMENTI BALNEARI)	113.778,28	63,42	AREALE IN CONCESSIONE (STABILIMENTI BALNEARI)	1192,13	91,28
AREALE LIBERO	1117.836,36	52,48	AREALE LIBERO	1198,34	42,27
AREALE LIBERO ATTREZZATO	112.179,71	4,09	AREALE LIBERO ATTREZZATO	1194,08	5,44
SUPERFICIE TOTALE AREALE	1133.295,43	100,00	LUNGHEZZA TOTALE FRONTI MARE	111.544,43	100,00

(*) Comprensivo di mq. 81,42 in concessione alla balneazione esistente.
(**) Le superfici possono subire modificazioni a seguito di variazioni stagionali o azioni di erosione dell'arenile.

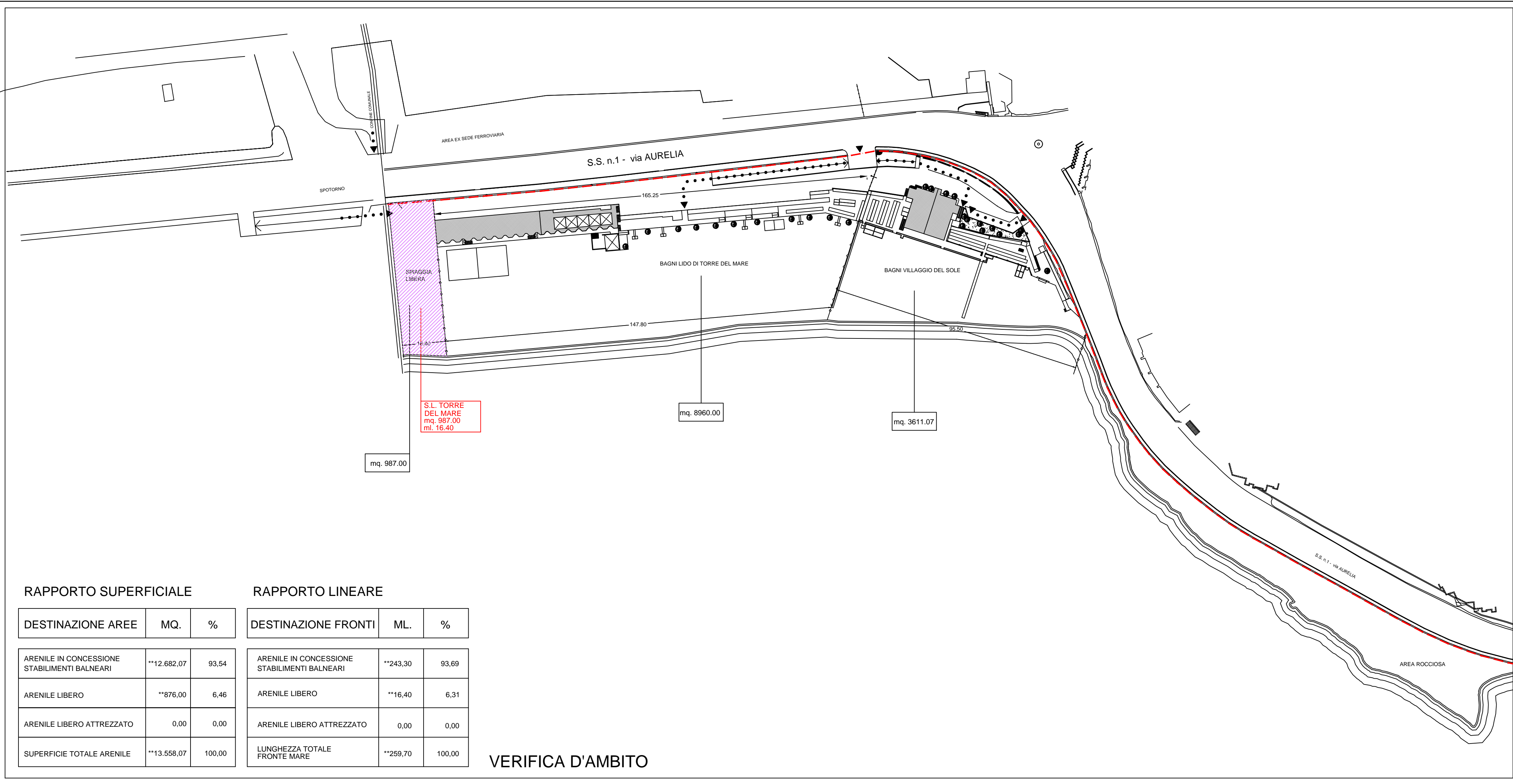
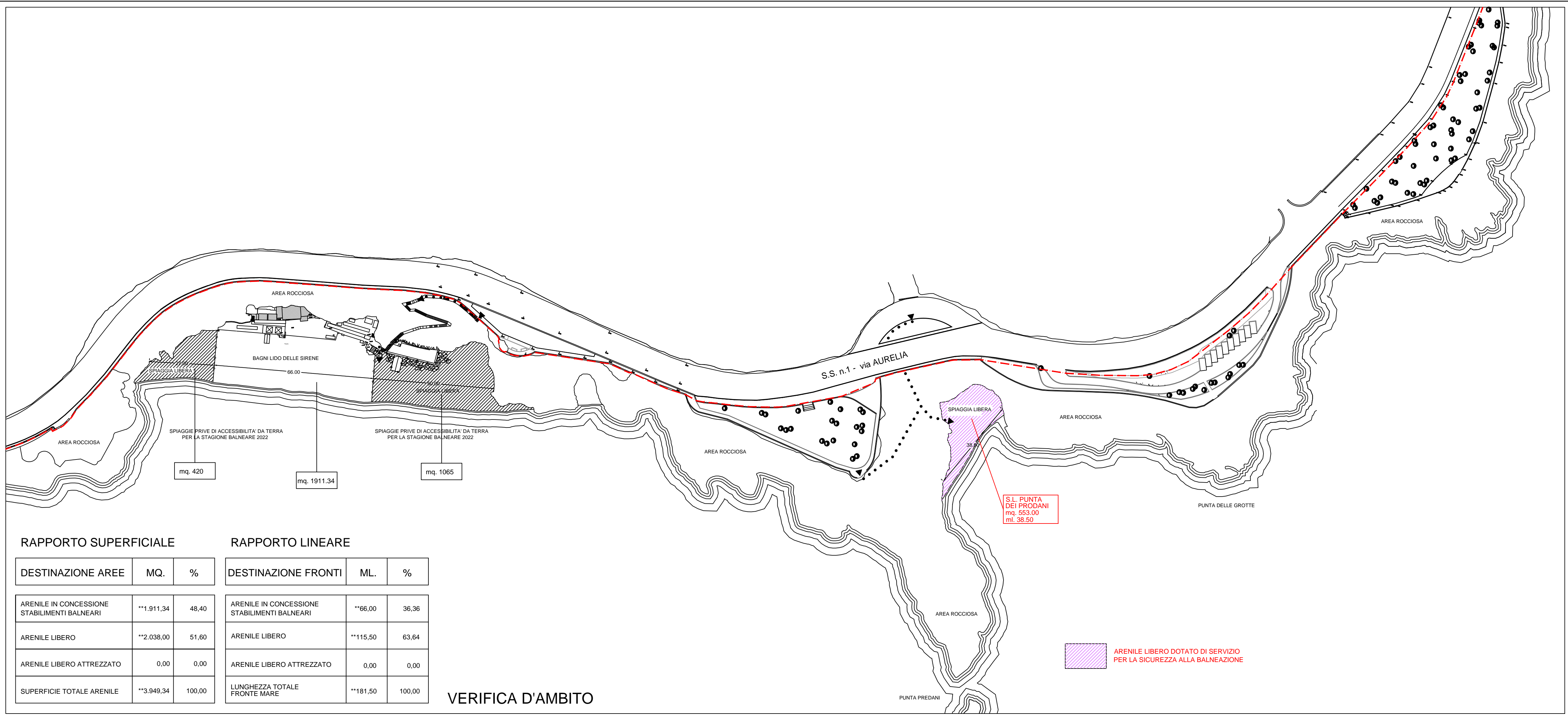
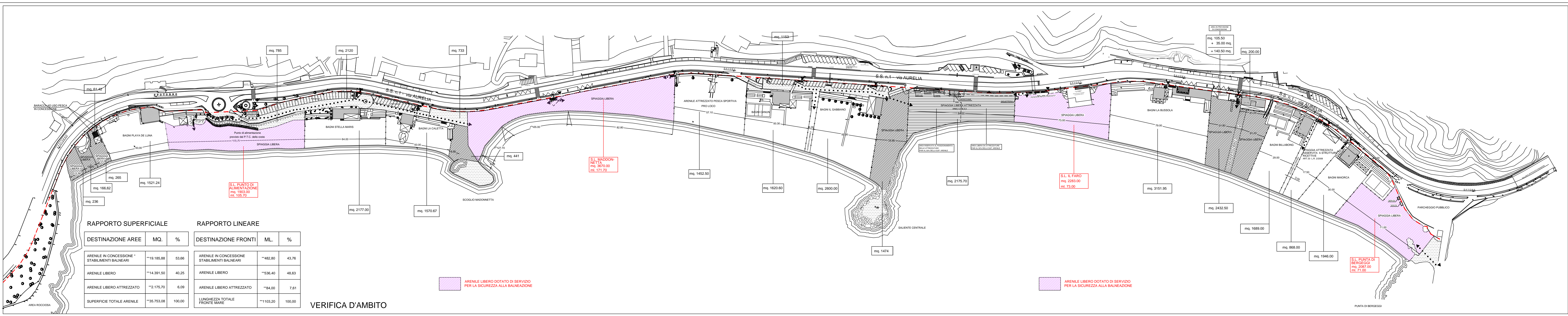

PROGETTO PER IL SERVIZIO DI SOCCORSO,
SALVATAGGIO E ASSISTENZA AI BAGNANTI
PRESSO LE SPIAGGE LIBERE DI BERGEGGI:
- S.L. Punta di Bergoggi - S.L. punto di alimentaz.
- S.L. Il Faro - S.L. dei Prodani
- S.L. Maddonnetta - S.L. Torre del Mare
ANNO 2023

data: gennaio 2023

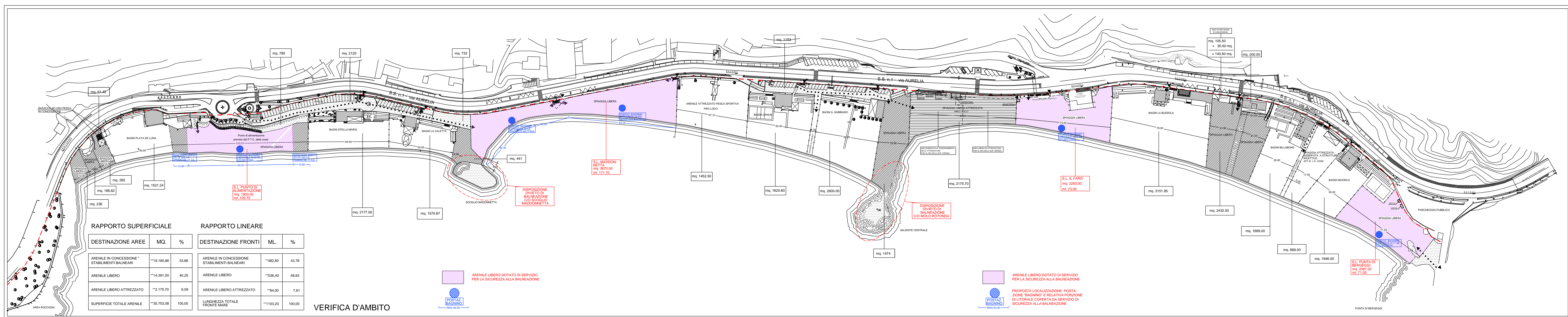

CONFINE AREE DEMANIALI

CONFINI CONFESSIONE

NUOVO CONFINE CONFESSIONE

ACCESSI ALL'INTERNO

AREALE IN CONCESSIONE STABILIMENTI BALNEARI

AREA IN NUOVA CONCESSIONE

AREALE LIBERO ATTREZZATO

AREALE LIBERO

AREE NON COMPRESSE NELL'USCITA

Mil. sup. o concessione

DIREZIONIS FRONTIERA MARIT.

SERVIZIO ATTREZZATURE

STRUTTURAZIONE BAGNARE

BARRICAIA - MAGAZZINO

TETTOIA

GALZERI, PERIODICI, TENDE

RAPPORTO SUPERFICIALE			RAPPORTO LINEARE		
DESTINAZIONE AREE	MQ.	%	DESTINAZIONE FRONTI	ML.	%
ARENE IN CONCESSIONE (*) STABILIMENTI BALNEARI	113.278,79	63,42	ARENE IN CONCESSIONE STABILIMENTI BALNEARI	1706,19	51,18
ARENE LIBERO	111.306,66	52,48	ARENE LIBERO	1669,30	49,27
ARENE LIBERO ATTEZZATO	12.119,79	4,08	ARENE LIBERO ATTEZZATO	769,00	5,44
SUPERFICIE TOTALE ARENILE	135.205,41	100,00	LUNGHEZZA TOTALE FRONTI MARA	17154,41	100,00

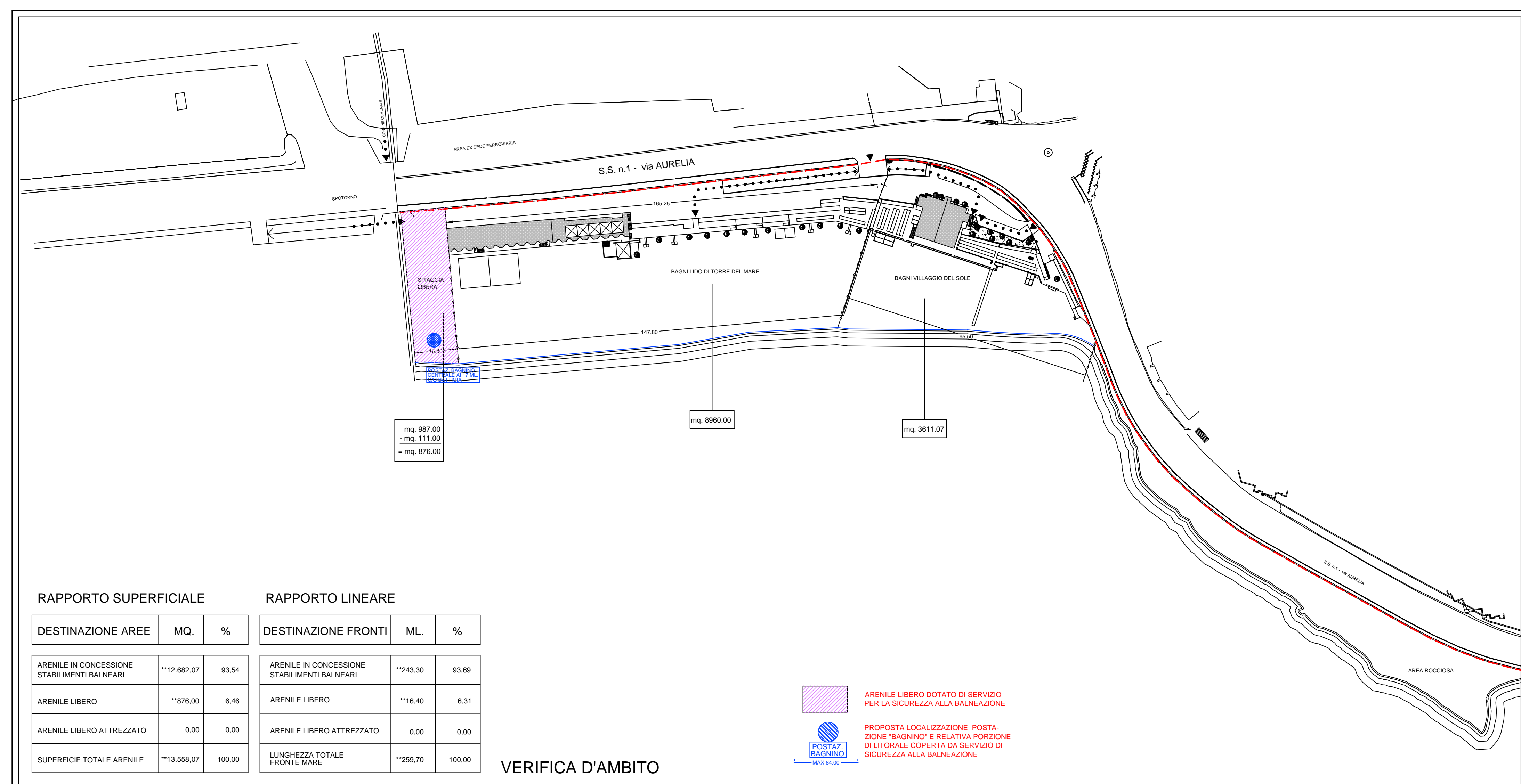
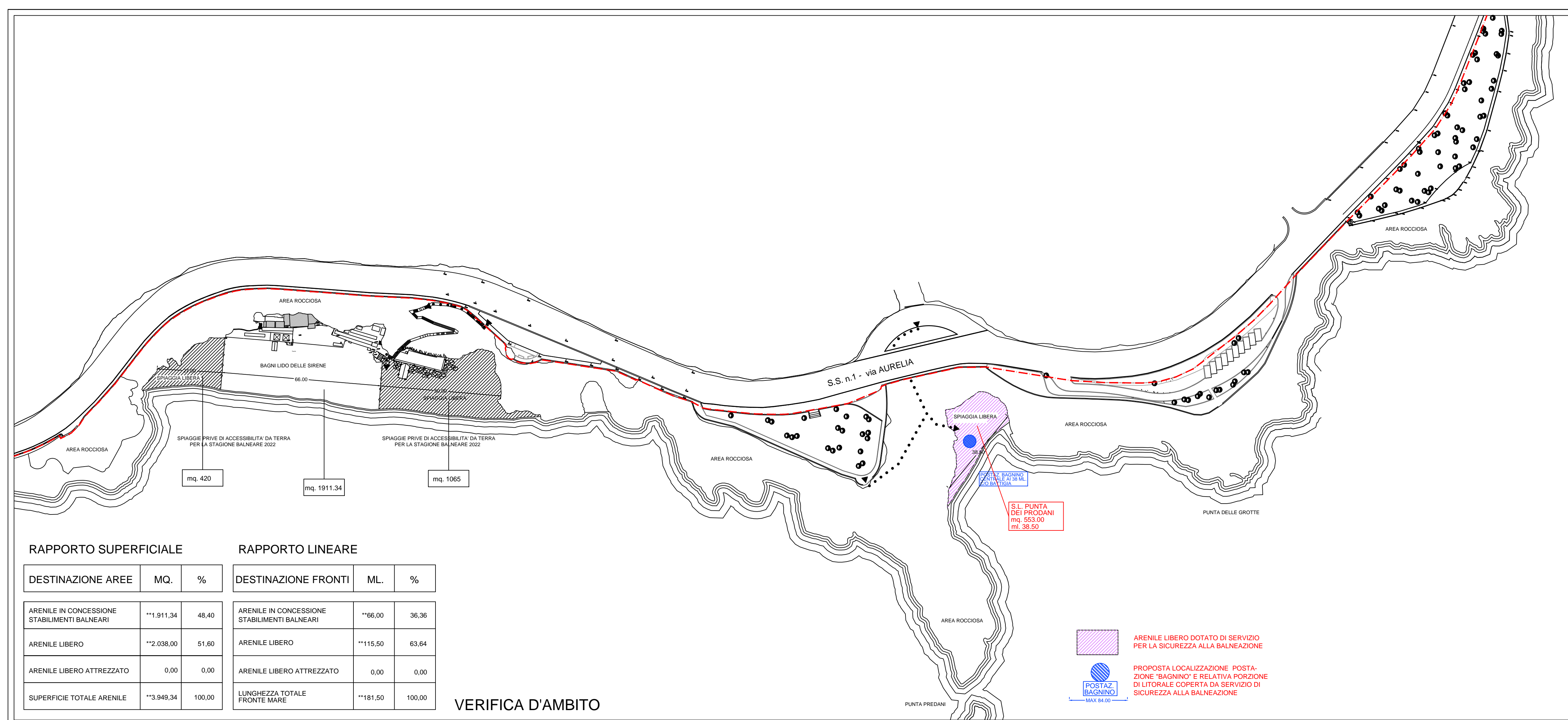



COMUNE DI BERGEGGI
PROVINCIA DI SAVONA

Via De Mari 28 D
17028 Bergeggi
tel 019 25.7901
P. IVA 00245250097
www.comune.bergeggi.sv.it

Settore
Urbanistica, edilizia privata e Demanio
tel 019 25 790 213 /222/206
e-mail: b.ut@comune.bergeggi.sv.it

**Documento Unico di Valutazione
Rischi Interferenziali**

Ai sensi dell'art. 26 del D.Lgs. 81/2008 e s.



Comune di Bergeggi (Sv)

Oggetto Contratto:

**SERVIZIO DI SOCCORSO, SALVATAGGIO E ASSISTENZA AI BAGNANTI
PRESSO LE SPIAGGE LIBERE DI BERGEGGI DENOMINATE: PUNTA BERGEGGI, IL FARO,
MADONNETTA, PUNTO DI ALIMENTAZIONE, PUNTA PRODANI E TORRE DEL MARE
ANNO 2023**

AII. C - DOCUMENTO UNICO DI VALUTAZIONE DEI RISCHI

CON STIMA DEI COSTI DI SICUREZZA

(allegato al **PROGETTO UNICO ESECUTIVO**
e

CAPITOLATO SPECIALE DESCRITTIVO E PRESTAZIONALE

(ai sensi dell'art.23 commi 14 e 15 del D.Lgs. 50/2016 e s. m. e i.)

A - GESTIONE DEL DOCUMENTO

Committente		DATA
Comune di Bergeggi Geom. Paolo Not	<i>Firmato digitalmente</i>	

Datore di Lavoro del Committente		DATA
Il Sindaco Dott.ssa Maria Rebagliati	<i>Firmato digitalmente</i>	

Presa Visione:

Impresa <i>Affidataria</i> quale anche Datore di Lavoro del personale addetto ai servizi in oggetto	FIRMA	DATA

B - LISTA DELLE REVISIONI

Revisione	Data
00	12/07/2021
01	24/01/2022
02	13/01/2023
03	12/04/2023
04	
05	

PREMESSA

Il presente documento viene redatto in applicazione al comma 3-ter dell'art. 26 del d.l. 81/08 così come integrato dal D.L. 106/09

Le figure che intervengono nell'esecuzione del contratto di cui al presente documento sono:

Ditta affidataria del servizio: *Committente* (Comune di Bergeggi) che redige il presente documento secondo i rischi standard e valuta completamente i rischi interferenziali per le attività svolte sulle aree pubbliche anche demaniali soggette all'espletamento del servizio di soccorso, salvataggio ed assistenza ai bagnanti presso le spiagge libere comunali.

Datore di Lavoro: (Comune di Bergeggi) presso cui si svolge l'attività che quindi ai sensi di legge dovrà integrare ed aggiornare il presente Documento

Prestatrice di servizio (*Ditta in qualità anche di Datore di Lavoro per il personale addetto all'espletamento dei servizi*) che sottoscrive il presente Documento

Ditta Affidataria del Servizio di soccorso, salvataggio ed assistenza ai bagnanti presso le spiagge libere comunali ed il Comune di Bergeggi al fine di ridurre le interferenze

1. DATI IDENTIFICATIVI DELLE AZIENDE

Committente	
Ragione Sociale	Comune di Bergeggi
Indirizzo	Via De Mari 28 D Bergeggi (Sv)
Recapiti Telefonici	019 25790213
Partita Iva e Codice Fiscale	00245250097 – IT 00245250097

Ditta Affidataria	
Ragione Sociale	<i>non identificata</i>
Indirizzo	
Recapiti Telefonici	
Partita Iva e Codice Fiscale	

DESCRIZIONE DELL'ATTIVITÀ A CONTRATTO

L'affidamento ha per oggetto i servizi in oggetto come esplicitato nel Progetto unico esecutivo del 13.01.2023 e successive modifiche ovvero: Servizio di soccorso, salvataggio ed assistenza ai bagnanti presso le spiagge libere comunali di Bergeggi come appresso elencate: spiaggia libera punta Bergeggi; spiaggia libera il Faro; spiaggia libera Madonnetta; spiaggia libera punto di alimentazione; spiaggia libera punta Prodani e spiaggia libera di Torre del Mare – Merello (rio Torre d'Ere) – ovvero n. 7 postazioni di soccorso.

RISCHI CONNESSI ALLE INTERFERENZE

➤ **Rischi rilevabili:**

- Possibile concomitanza del personale svolgente il servizio di che trattasi con il personale della SAT S.p.a. (soc. in house) addetto alla pulizia delle spiagge libere. Trattasi di rischio minimo in quanto durante l'espletamento dei servizi è comunque prevista la libera/contingentata fruizione delle spiagge libere da parte dei bagnanti ed in quanto i servizi di pulizia degli arenili eseguiti senza l'ausilio di macchinari o attrezzature non devono interferire con la libera fruizione ma sono prevalentemente volti alla tutela della sicurezza dei bagnanti.

➤ **Rimedi per le interferenze e rischi ambientali:**

- il personale addetto al servizio di che trattasi dovrà posizionarsi in prossimità ovvero sulla postazione in concomitanza alle operazioni di pulizia dell'area circostante alla postazione medesima.
- considerando la modesta entità tipologica delle attività sopra descritte, in termini di occupazione degli spazi, si ritiene facilmente gestibile ogni eventuale interferenza.

RISCHI AMBIENTALI

➤ **Rischi rilevati:**

- Annegamento nel caso di soccorso in mare;
- Caldo e salute della pelle a causa di irradiazione solare;
- Salute delle articolazioni a causa di movimentazione manuale dei carichi (spostamento di oggetti pesanti – mosconi, ecc.)

➤ **Rimedi per le interferenze e rischi ambientali:**

- il personale addetto deve essere dotato della necessaria qualifica e della formazione specifica in merito ai rischi per l'espletamento del servizio;
- il personale addetto ai servizi di soccorso e le postazioni dovranno essere dotate di DPI, abbigliamento ed attrezzature per l'ombreggiamento a disposizione del personale addetto ai servizi e da posizionare in ogni postazione (a titolo esemplificativo ombrellone ombreggiante, vestiario, cappellino con visiera, occhiali da sole, creme di protezione solare, ecc.);

DISPOSIZIONI GENERALI SULLA SICUREZZA

La *Ditta* dovrà comunicare tempestivamente agli uffici comunali competenti eventuali rischi derivanti dalle condizioni ambientali rilevate nell'espletamento del servizio.

Si ritiene comunque opportuna la formulazione un piano per la sicurezza (vedasi Progetto Unico esecutivo), redatto dalla *Ditta*, che indichi oltre alla descrizione e modalità di svolgimento dei servizi, tutte le specifiche tecniche adottate per la prevenzioni e sicurezza in fase operativa, con riferimento anche ai materiali e attrezzature utilizzate per lo svolgimento del servizio, in conformità ai contenuti minimi indicati nell'Allegato XV del D.Lgs. 81/2008 e all'Ordinanza.

Resta imprescindibilmente obbligatoria l'osservanza delle disposizioni previste in materia di tutela della salute e della sicurezza nei luoghi di lavoro (D.Lgs. 81/2008).

Nello svolgimento del servizio dovranno essere osservate tutte disposizioni indicate nel progetto unico esecutivo, nel quale sono già state menzionate indicazioni relative alla sicurezza.

Pertanto nella formulazione del preventivo dovrà essere considerato che nei prezzi contrattuali è compreso ogni onere per dare il servizio compiuto a perfetta regola d'arte, con l'impiego di manodopera qualificata dotato di idonea attrezzatura/dotazioni/equipaggiamento tecnica certificata e sono compresi i costi per la fornitura e ricovero giornaliero di tutti i materiali conformi, occorrenti per i ricambi rientranti nell'ordinaria attività, nonché tutti gli oneri ordinari necessari per la tutela e la salute dei lavoratori sui luogo di lavori

STIMA DEI COSTI PER LA SICUREZZA

In relazione ai rischi sopra indicati, ai sensi dell'allegato XV p.to 4.1.2 e 4.1.3 del D.Lgs. 81/2008, non si ritengono necessarie prescrizioni particolari per l'esecuzione del servizio, ma si reputa opportuna un'attività di coordinamento per organizzare un programma di inizio interventi con priorità per i casi dichiarati più urgenti da

parte del *Committente*, ovvero per definire e affinare le tempistiche riguardanti le fasi di trattamento;

Pertanto sulla base dei prezzi dedotti dal Prezzario OO. EE., si stimano per tutta la durata del servizio, i seguenti oneri per la sicurezza per:

- **Fornitura di vestiario (magliette, cappellini, costumi, felpe, ecc.) ed appositi DPI (occhiali per la protezione dall'irradiazione solare, cappellini, creme solari, ombrelloni, ecc.):** n. 7 postazioni a €/cad 113,82 (prezzo stimato) = **€.796,74**;
- **attività di coordinamento in fase di esecuzione del contratto:** ore 3 a €/ora 34,42 (cod. 01.01.30 del prezzario) = **€.103,26**;

per un importo complessivo annuo di **€. 900,00**

Tali costi sono da considerarsi per la durata annuale del servizio

Sono da ritenersi compresi nei prezzi tutti gli oneri per la tutela e la salute dei lavoratori (D.P.I., attrezzature, segnaletica, ecc....) compresi i costi della sicurezza per il COVID -19.

CONDIZIONI GENERALI

Nella formulazione del preventivo dovrà essere considerato che nel prezzo contrattuale è previsto ogni onere per dare il servizio compiuto a perfetta regola d'arte, con l'impiego di manodopera qualificata dotato di idonea attrezzatura tecnica certificata e comprensivo dei costi per la fornitura di tutti i materiali conformi, occorrenti per i ricambi rientranti nell'ordinaria manutenzione, nonché tutti gli oneri necessari per la sicurezza.

Bergeggi, lì 12.04.2023

IL RESPONSABILE DEL SETTORE

.....
(geom. Paolo Not)

Allegati:

- normativa di riferimento;

Per l'Impresa (da compilare)

Referente aziendale appalto o preposto
Datore di lavoro
Responsabile del Servizio di Prevenzione e Protezione
Medico del Lavoro
Rappresentante dei lavoratori per la sicurezza

Letto, approvato e sottoscritto

.....
(Firma per l'impresa)

Normativa

CODICE CIVILE

Art. 1655 Nozione

L'appalto (2222 e seguenti) è il contratto col quale una parte assume, con organizzazione dei mezzi necessari e con gestione a proprio rischio, il compimento di un'opera o di un servizio verso un corrispettivo in danaro.

Art. 1662 Verifica nel corso di esecuzione dell'opera

Il committente ha diritto di controllare lo svolgimento dei lavori e di verificarne a proprie spese lo stato. Quando, nel corso dell'opera, si accerta che la sua esecuzione non procede secondo le condizioni stabilite dal contratto e a regola d'arte, il committente può fissare un congruo termine entro il quale l'appaltatore si deve conformare a tali condizioni; trascorso inutilmente il termine stabilito, il contratto è risolto, salvo il diritto del committente al risarcimento del danno (1223, 1454, 2224).

Art. 26 D.Lgs. 81/2008

Obblighi connessi ai contratti d'appalto o d'opera o di somministrazione

1. Il datore di lavoro, in caso di affidamento dei lavori all'impresa appaltatrice o a lavoratori autonomi all'interno della propria azienda, o di una singola unità produttiva della stessa, nonché nell'ambito dell'intero ciclo produttivo dell'azienda medesima:
 - a) verifica, con le modalità previste dal decreto di cui all'articolo 6, comma 8, lettera g), l'idoneità tecnico professionale delle imprese appaltatrici o dei lavoratori autonomi in relazione ai lavori da affidare in appalto o mediante contratto d'opera o di somministrazione. Fino alla data di entrata in vigore del decreto di cui al periodo che precede, la verifica è eseguita attraverso le seguenti modalità:
 - 1) acquisizione del certificato di iscrizione alla camera di commercio, industria e artigianato;
 - 2) acquisizione dell'autocertificazione dell'impresa appaltatrice o dei lavoratori autonomi del possesso dei requisiti di idoneità tecnico professionale, ai sensi dell'articolo 47 del testo unico delle disposizioni legislative e regolamentari in materia di documentazione amministrativa, di cui al decreto del Presidente della Repubblica del 28 dicembre 2000, n. 445;
 - b) fornisce agli stessi soggetti dettagliate informazioni sui rischi specifici esistenti nell'ambiente in cui sono destinati ad operare e sulle misure di prevenzione e di emergenza adottate in relazione alla propria attività.
2. Nell'ipotesi di cui al comma 1, i datori di lavoro, ivi compresi i subappaltatori:
 - a) cooperano all'attuazione delle misure di prevenzione e protezione dai rischi sul lavoro incidenti sull'attività lavorativa oggetto dell'appalto;
 - b) coordinano gli interventi di protezione e prevenzione dai rischi cui sono esposti i lavoratori, informandosi reciprocamente anche al fine di eliminare rischi dovuti alle interferenze tra i lavori delle diverse imprese coinvolte nell'esecuzione dell'opera complessiva.
3. Il datore di lavoro committente promuove la cooperazione ed il coordinamento di cui al comma 2, elaborando un unico documento di valutazione dei rischi che indichi le misure adottate per eliminare o, ove ciò non è possibile, ridurre al minimo i rischi da interferenze. Tale documento è allegato al contratto di appalto o di opera. Ai contratti stipulati anteriormente al 25 agosto 2007 ed ancora in corso alla data del 31 dicembre 2008, il documento di cui al precedente periodo deve essere allegato entro tale ultima data. Le disposizioni del presente comma non si applicano ai rischi specifici propri dell'attività delle imprese appaltatrici o dei singoli lavoratori autonomi.
4. Ferme restando le disposizioni di legge vigenti in materia di responsabilità solidale per il mancato pagamento delle retribuzioni e dei contributi previdenziali e assicurativi, l'imprenditore committente risponde in solido con l'appaltatore, nonché con ciascuno degli eventuali subappaltatori, per tutti i danni per i quali il lavoratore, dipendente dall'appaltatore o dal subappaltatore, non risulti indennizzato ad opera dell'Istituto nazionale per l'assicurazione contro gli infortuni sul lavoro (INAIL) o dell'Istituto di previdenza per il settore marittimo (IPSEMA). Le disposizioni del presente comma non si applicano ai danni conseguenza dei rischi specifici propri dell'attività delle imprese appaltatrici o subappaltatrici.
5. Nei singoli contratti di subappalto, di appalto e di somministrazione, anche qualora in essere al momento della data di entrata in vigore del presente decreto, di cui agli articoli 1559, ad esclusione dei contratti di somministrazione di beni e servizi essenziali, 1655, 1656 e 1677 del codice civile, devono essere specificamente indicati a pena di nullità ai sensi dell'articolo 1418 del codice civile i costi relativi alla sicurezza del lavoro con particolare riferimento a quelli propri connessi allo specifico appalto. Con riferimento ai contratti di cui al precedente periodo stipulati prima del 25 agosto 2007 i costi della sicurezza del lavoro devono essere indicati entro il 31 dicembre 2008, qualora gli stessi contratti siano ancora in corso a tale data. A tali dati possono accedere, su richiesta, il rappresentante dei lavoratori per la sicurezza e gli organismi locali delle organizzazioni sindacali dei lavoratori comparativamente più rappresentative a livello nazionale.

8. Nell'ambito dello svolgimento di attività in regime di appalto o subcontratto, il personale occupato dalla *Ditta* deve essere munito di apposita tessera di riconoscimento corredata di fotografia, contenente le generalità del lavoratore l'indicazione del datore di lavoro e la data di assunzione.

Definizioni tipo:

- ∞ **Appaltante o committente:** colui che richiede un lavoro o una prestazione.
- ∞ **Appaltatore:** è il soggetto che si obbliga nei confronti del committente a fornire un'opera e/o una prestazione con mezzi propri.
- ∞ **Subappaltatore:** è il soggetto che si obbliga nei confronti dell'appaltatore a fornire un'opera e/o una prestazione con mezzi propri.
- ∞ **Lavoratore autonomo o prestatore d'opera:** è colui che mette a disposizione del committente, dietro un compenso, il risultato del proprio lavoro. Se la singola persona compone la ditta individuale e ne è anche titolare è l'unico prestatore d'opera della ditta.
- ∞ **Lavoratore subordinato:** colui che fuori del proprio domicilio presta il proprio lavoro alle dipendenze e sotto la direzione altrui, con o senza retribuzione, anche al solo scopo di apprendere un mestiere, un'arte o una professione (art. 3 DPR 547/55, art. 3 DPR 303/56).
- ∞ **Lavoratore dipendente:** è la persona che per contratto si obbliga mediante retribuzione a prestare la propria attività alle dipendenze e sotto la direzione altrui.
- ∞ **Appalto scorporato:** è il caso in cui l'opera viene eseguita all'interno del luogo di lavoro del committente, senza la copresenza di lavoratori dipendenti da quest'ultimo. Questo contratto si realizza quando l'opera richiede una massiccia specializzazione, divisione, parcellizzazione dei lavori appaltati in quanto volendo eseguire, in campo industriale (esempio manutenzione con elettricisti, meccanici, idraulici, ecc.), opere di diversa natura secondo le regole dell'arte, occorre richiedere l'intervento di personale in possesso di determinati requisiti tecnici. Si generano perciò interferenze che sono fonte di rischi aggiuntivi rispetto a quelli già insiti nei singoli lavori e la cui responsabilità può gravare sul committente.
- ∞ **Appalto promiscuo:** gli appalti promiscui sono quelli che vedono impegnate una o più imprese appaltatrici in uno stesso ambiente di lavoro o, in strutture nelle quali operano i lavoratori del committente. Si tratta generalmente di lavori su impianti e che devono essere eseguiti senza interrompere il loro normale funzionamento e sui quali potrebbero operare contemporaneamente i lavoratori del committente.
- ∞ **Subappalto:** il subappalto è un contratto fra appaltatore e subappaltatore cui è estraneo il committente, nonostante l'autorizzazione. L'appaltatore non può dare in subappalto l'esecuzione dell'opera se non autorizzato dal committente (art. 1656 c.c.).